

Quickscan

In het kader van de Wet natuurbescherming
en de Omgevingsverordening Zuid-Holland

Plangebied: Voorplein, Bodegraven

Opsteller(s): F.V. van der Lans



ecoresult
ecologisch advies en onderzoek



Quickscan

In het kader van de Wet natuurbescherming en Omgevingsverordening Zuid-Holland.

Colofon	
Plangebied	Voorplein, Bodegraven
Opsteller(s)	F.V. van der Lans
Datum	23-12-2022
Versienummer	01
Rapportkenmerk	ER20221221v01
Aantal pagina's	36
Opdrachtgever	Rhynleve Vastgoed BV
Contactpersoon	H. Danes
Kwaliteitscontrole	
Projectleider	F.A. van Meurs
Wijze van citeren	Lans, F.V. van der, 2022. Quickscan. In het kader van de Wet natuurbescherming en Omgevingsverordening Zuid- Holland. Plangebied: Voorplein, Bodegraven . Kenmerk: ER20221221v01. Ecoresult B.V., Alblasterdam
Ecoresult B.V. Edisonweg 10- unit 320 2952 AD Alblasterdam 078 75 184 12 info@ecoresult.nl www.ecoresult.nl	



Inhoudsopgave

1. Inleiding	
1.1 Aanleiding	5
1.2 Doel	5
1.3 Onderzoeksmethodiek	5
1.4 Leeswijzer	6
2. Omschrijving plangebied	
2.1 Algemeen	7
2.2 Beschrijving	7
2.3 Geplande ingrepen	10
2.3.1 Omschrijving werkzaamheden	10
2.3.2 Methode uitvoering: materieel en werkwijze	10
2.3.3 Werkplanning, werktijden en realisatieperiode	10
2.3.4 (Ontwerp)tekening	10
3. Onderzoeksresultaten beschermde gebieden	
3.1 Wet natuurbescherming	12
3.1.1 Natura 2000	12
3.2 Omgevingsverordening Zuid-Holland	13
3.2.1 Algemeen	13
3.2.2 Beschermingscategorie 1	14
3.2.3 Beschermingscategorie 2	14
3.2.4 Strategische reservering natuur	15
4. Beschermde houtopstanden	
4.1 Wet natuurbescherming	16
4.2 Omgevingsvergunning	16
5. Onderzoeksresultaten beschermde soorten	
5.1 Soorten Vogelrichtlijn	17
5.1.1 Bronnenonderzoek	17
5.1.2 Verkennend veldonderzoek	17
5.1.3 Effectbeoordeling en toetsing	18
5.2 Soorten Habitatrichtlijn	20
5.2.1 Bronnenonderzoek	20
5.2.2 Verkennend veldonderzoek	20
5.2.3 Effectbeoordeling en toetsing	22
5.3 Nationaal beschermde soorten	22
5.3.1 Bronnenonderzoek	22
5.3.2 Verkennend veldonderzoek	23
5.3.3 Effectbeoordeling en toetsing	24
5.4 Invasieve exoten	24



6. vervolgstappen	
6.1 Algemeen	25
6.2 Beschermd gebied	25
6.3 Beschermd soort	25
6.4 Onderzoekperioden	28
6.5 Ontheffing	29
7. Conclusies	
8. Geraadpleegde bronnen	
8.1 Literatuur	31
8.2 Internet	31
Wet natuurbescherming	34
Bescherming van gebieden	34
Bescherming van soorten	34
Bescherming van houtopstanden	35
Omgevingsverordening Zuid-Holland	36



1 Inleiding

1.1 Aanleiding

In opdracht van Rhynele Vastgoed B.V. heeft Ecoresult B.V. een quickscan uitgevoerd voor het plangebied genaamd: Voorplein, Bodegraven. De aanleiding voor dit verzoek is de voorgenomen sloop en nieuwbouw binnen het plangebied (zie verder hoofdstuk 2.3). Deze voorgenomen ontwikkelingen kunnen schadelijke effecten hebben op beschermde soorten en natuurgebieden. Wet- en regelgeving voor flora, fauna en natuurgebieden kan hierdoor worden overtreden. Deze quickscan zoomt in op de (mogelijke) effecten door de activiteiten en op welke wijze gehandeld kan worden. Mochten de voorgenomen ontwikkelingen wijzigen dient voorliggend ecologisch onderzoek te worden geactualiseerd. De resultaten in voorliggende quickscan zijn drie jaar geldig.

1.2 Doel

Door middel van een oriënterend bronnen- en veldonderzoek zal worden onderzocht of de voorgenomen ontwikkelingen kunnen leiden tot:

- overtreding van verbodsbepalingen voor (potentieel) aanwezige soorten flora en fauna. In het kader van de Wet natuurbescherming (Wnb);
- een (significant) negatief effect op instandhoudingsdoelstellingen van Natura 2000-gebieden. In het kader van de Wet natuurbescherming (Wnb);
- overtreding van verbodsbepalingen voor (potentieel) aanwezige houtopstanden. In het kader van de Wet natuurbescherming (Wnb);
- een (significant) negatief effect op de wezenlijke kenmerken en waarden van het Natuurnetwerk Nederland (NNN). Of negatief effect op anderzijds beschermde natuurgebieden op provinciaal niveau (o.a. bijzondere provinciale natuurgebieden, bijzondere provinciale landschappen, belangrijke weidevogelgebieden en strategische reservering natuur). In het kader van de Omgevingsverordening Zuid-Holland.

1.3 Onderzoeksmethodiek

De quickscan komt tot stand door middel van een verkennend veldonderzoek en bureaustudie.

- Het verkennend veldonderzoek is uitgevoerd op 4 november 2022 door F. van der Lans, ecologisch deskundige¹ bij Ecoresult B.V. Het complete plangebied alsmede een zone rondom het plangebied is – daar waar nodig met hulp van een verrekijker en een zaklamp – onderzocht.
- Ten behoeve van de bureaustudie is de Nationale Databank Flora en Fauna (NDFF) geraadpleegd om een indruk te krijgen van de aanwezigheid van beschermde soorten rondom het plangebied tot een afstand van 5 kilometer tot het plangebied. De tabellen in hoofdstuk 6 zijn gebaseerd op waarnemingen uit de NDFF-database van de afgelopen 5 jaar in het weergegeven grid (zie Figuur 1). Daarnaast zijn indien beschikbaar de gemeentelijke natuurkaarten geraadpleegd. Op basis van het bronnenonderzoek en de aanwezige habitats

¹ Voor een definitie van ecologisch deskundige wordt verwezen naar: <https://www.rvo.nl/onderwerpen/ruimtelijke-ingrepen/ontheffing-of-vrijstelling/ecologisch-deskundige>

was een goede inschatting van de potenties en aan- of afwezigheid van de beschermde soorten te maken.

- Voor het onderzoek naar beschermde natuurgebieden en houtopstanden is gebruik gemaakt van de online viewers die de provincie ter beschikking heeft gesteld. Hierdoor zal in deze quickscan altijd een actueel beeld worden weergegeven van gebiedsgrenzen, doelstelling etc.

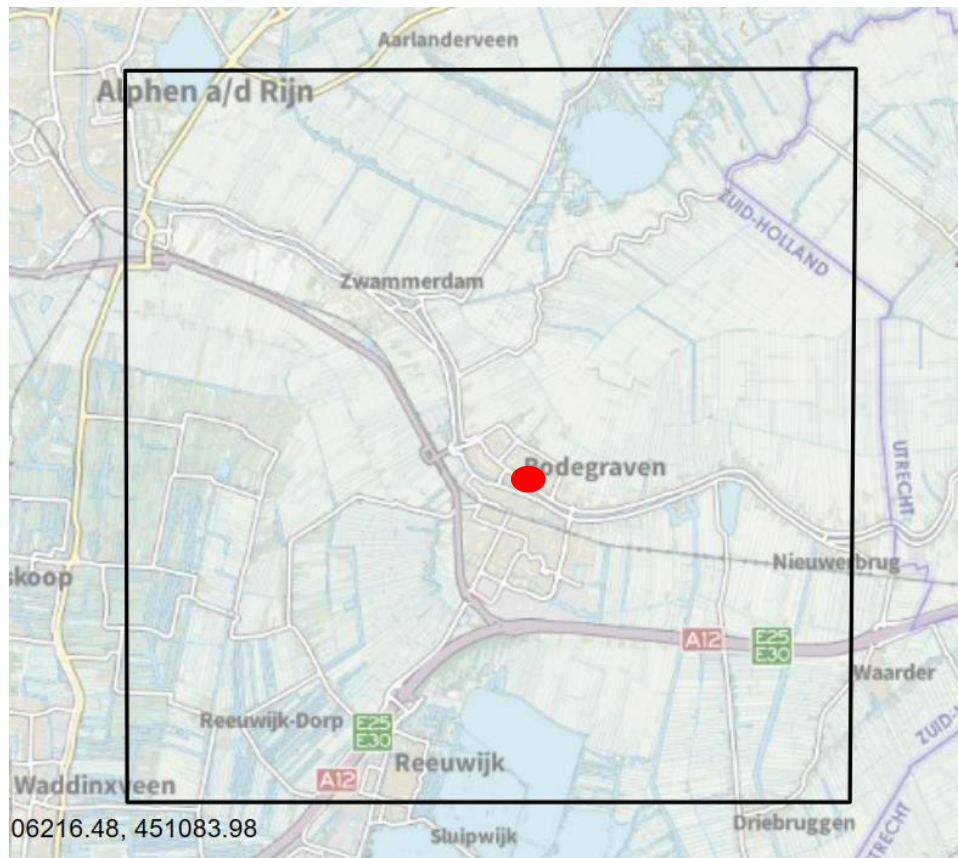

Figuur 1: Grid waarbinnen NDFF-waarnemingen zijn gezocht. De rode cirkel geeft het plangebied weer. Bron: NDFF uitvoerportaal.

1.4 Leeswijzer

In deze rapportage worden allereerst het plangebied en de geplande activiteiten beschreven. Hierna worden per beschermingsregime de voor het plangebied relevante beschermde gebieden en beschermde soorten en houtopstanden beschreven en beoordeeld. In de conclusie worden de resultaten van dit oriënterend onderzoek samengevat en wordt (indien van toepassing) geadviseerd welk nader onderzoek noodzakelijk is. Afgesloten wordt met een bronvermelding en een fotobijlage van het oriënterend veldbezoek en een beschrijving van het toetsingskader van de verschillende delen van deze quickscan.



2 Omschrijving plangebied

2.1 Algemeen

Het plangebied voor deze quickscan omvat 6 gebouwen en 5 bomen aan de Kerkstraat en Voorplein, Bodegraven, gemeente Bodegraven, provincie Zuid-Holland (Figuur 2).

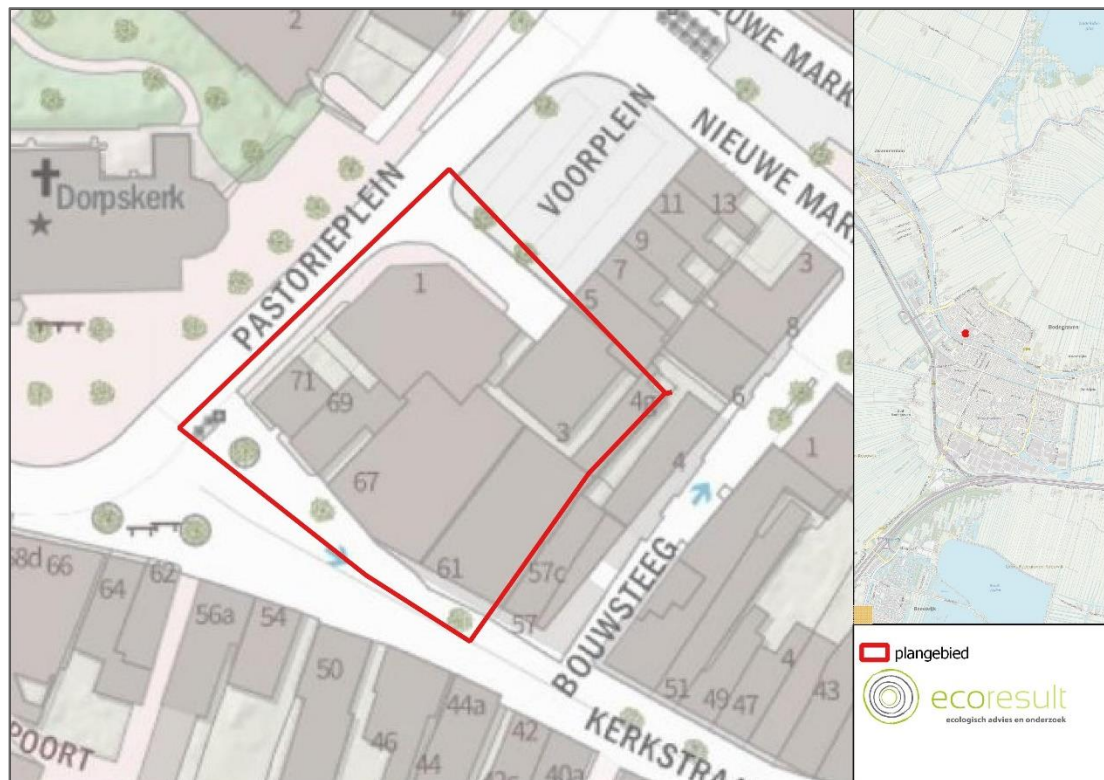

Figuur 2: Ligging van plangebied Voorplein (rode omlijning) voor deze quickscan. Voor regionale ligging van het plangebied, zie kaartinset rechtsboven. Bron: OpenTopo

2.2 Beschrijving

Het plangebied bestaat uit 2 woningen en 4 bedrijfsruimtes en vijf bomen in het centrum van de bebouwde kom van Bodegraven:

Woonhuis Kerkstraat 71

- Het woonhuis het plangebied stamt uit bouwjaar 1910².
- De bebouwing in het plangebied is afgewerkt met pleisterwerk. Er is geen spouwmuur aanwezig. In de buitenschil zijn geen openingen of kieren aanwezig.
- In de buitenschil zijn enkele ramen aanwezig. De kozijnen en lekdorpels sluiten goed aan en er zijn geen openingen aanwezig.
- Aan de dakranden bevinden zich dakgoten. Deze hangen deels onder de dakrand en er zijn geen kieren aanwezig aan de onderzijde.
- Het zadeldak is afgewerkt met rode dakpannen. De vorstpannen zijn dichtgemetseld met cement en vertonen geen kieren.

² <https://bagviewer.kadaster.nl/>



- Aan de kopgevels is een siergevel aanwezig die hoger is dan het dak en nauw aansluit met het dak en geen kieren vertoont.



Figuur 3: Woonhuis aan de Kerkstraat 69 en 71. Google streetview

Woonhuis Kerkstraat 69

- De woning in het plangebied stamt uit bouwjaar 1917³.
- De bebouwing in het plangebied is opgebouwd uit bakstenen. Er is geen spouwmuur aanwezig. In de buitenschil zijn geen openingen of kieren aanwezig.
- In de buitenschil zijn enkele ramen aanwezig. De kozijnen en lekdorpels sluiten goed aan en er zijn geen openingen aanwezig.
- Het steile zadeldak is afgewerkt met zwarte dakpannen. De vorstpannen zijn dichtgemetseld met cement en vertonen geen kieren.
- Bij de schoorsteen is de dakpanrand afgewerkt met loodflappen die wijken.
- Langs de kopgevels is een siergevel aanwezig die hoger is dan het dak en aansluit met het dak en geen kieren vertonen.

Winkels Kerkstraat 63 - 67

- Het winkelpand in het plangebied stamt uit bouwjaar 1963⁴
- De bebouwing in het plangebied is opgebouwd uit bakstenen. Er is geen spouwmuur aanwezig. In de buitenschil zijn geen openingen of kieren aanwezig.
- In de buitenschil zijn enkele ramen aanwezig. De kozijnen en lekdorpels sluiten goed aan en er zijn geen openingen aanwezig.
- Het platte dak is afgewerkt met dakleer. De vorstpannen zijn dichtgemetseld met cement en vertonen geen kieren.
- Aan de kopgevels is een siergevel aanwezig die hoger is dan het dak en nauw aansluit met het dak en geen kieren vertoont

³ <https://bagviewer.kadaster.nl/>

⁴ <https://bagviewer.kadaster.nl/>



Winkels Kerkstraat 61

- Het winkelpand in het plangebied stamt uit bouwjaar 1882⁵. Daarna is het verbouwd en ingericht als winkel met etalage en plat dak.
- De bebouwing in het plangebied is opgetrokken uit baksteen en de buitenschil is afgewerkt met pleisterwerk.
- Er is geen spouwmuur aanwezig. In de buitenschil zijn geen openingen of kieren aanwezig.
- Aan de dakranden bevinden zich dakgoten. Deze hangen deels onder de dakrand zijn verzakt
- Het platte dak is afgewerkt met dakleer.
- Aan de kopgevels is een siergevel aanwezig die hoger is dan het dak en nauw aansluit met het dak en geen kieren vertoont

Winkels Pastorieplein 1

- Het winkelpand in het plangebied stamt uit bouwjaar 1954⁶.
- De bebouwing in het plangebied is opgetrokken uit baksteen en de buitenschil is afgewerkt met pleisterwerk. Er is geen spouwmuur aanwezig. In de buitenschil zijn geen openingen of kieren aanwezig.
- Aan de dakranden bevinden zich dakgoten. Deze hangen deels onder de dakrand zijn verzakt
- Het zadeldak is afgewerkt met rode dakpannen. Vanaf de dakgoot is toegang onder de dakpannen.
- Langs de kopgevels zijn houten overstek aanwezig welke nauw aansluiten met het dak en aan de onderzijde geen kieren vertonen.
- Aan de noordzijde is een uitbouw aanwezig met plat dak en muren afgewerkt met planken. Tussen de planken zitten geen kieren.

Winkels Voorplein 3

- Het winkelpand in het plangebied stamt uit bouwjaar 1882⁷, Daarna is het verbouwd en ingericht als winkel met etalage en plat dak.
- De bebouwing in het plangebied is opgetrokken uit baksteen. Er is geen spouwmuur aanwezig. In de buitenschil zijn geen openingen of kieren aanwezig.
- Het platte dak is afgewerkt met dakleer en grind.

⁵ <https://bagviewer.kadaster.nl/>

⁶ <https://bagviewer.kadaster.nl/>

⁷ <https://bagviewer.kadaster.nl/>



Figuur 4: Winkelpand Pastorieplein 1 rechtsvoor en Voorplein 3 linksachter. Google streetview

Rest van het plangebied:

- Er staan 5 bomen in het plangebied; 2 platanen, 1 paardenkastanje, 1 linde en 1 valse christusdoorn.
- Open water (watergangen, poelen etc.) en vochtige tot natte terreinen (natuurvriendelijke oevers etc.) zijn in het plangebied afwezig.
- Straatverlichting is aanwezig aan de straatzijde van het plangebied door middel van lantaarnpalen. Verder bestaat verlichting uit plaatselijk gevelverlichting.

2.3 Geplande ingrepen

2.3.1 Omschrijving werkzaamheden

Het plangebied zal herontwikkeld worden. Dit houdt in ieder geval in:

- De sloop van de huidige bebouwing binnen het plangebied.
- Het bouwrijp maken van het plangebied.
- De bouw van een appartementencomplex.

2.3.2 Methode uitvoering: materieel en werkwijze

De exacte invulling is nog niet bekend..

2.3.3 Werkplanning, werktijden en realisatieperiode

Een gedetailleerde planning is nog niet beschikbaar.

2.3.4 (Ontwerp)tekening

De ontwerp-tekening van dit project is te vinden in Figuur 5.

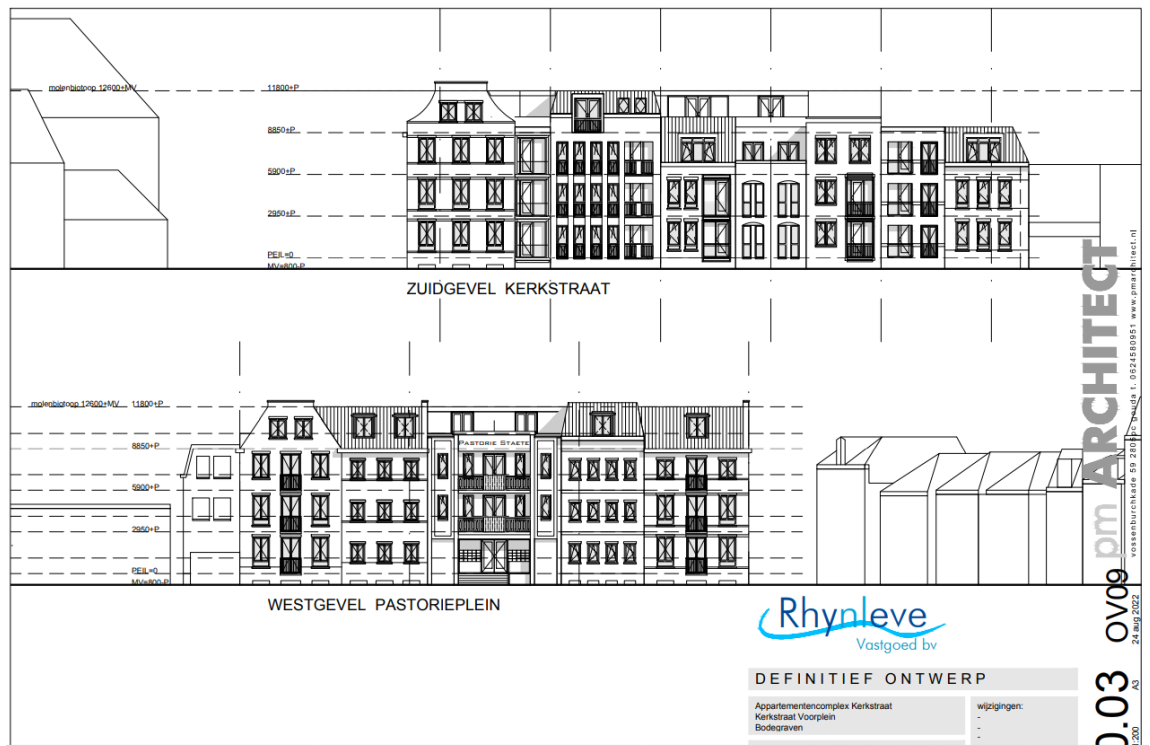
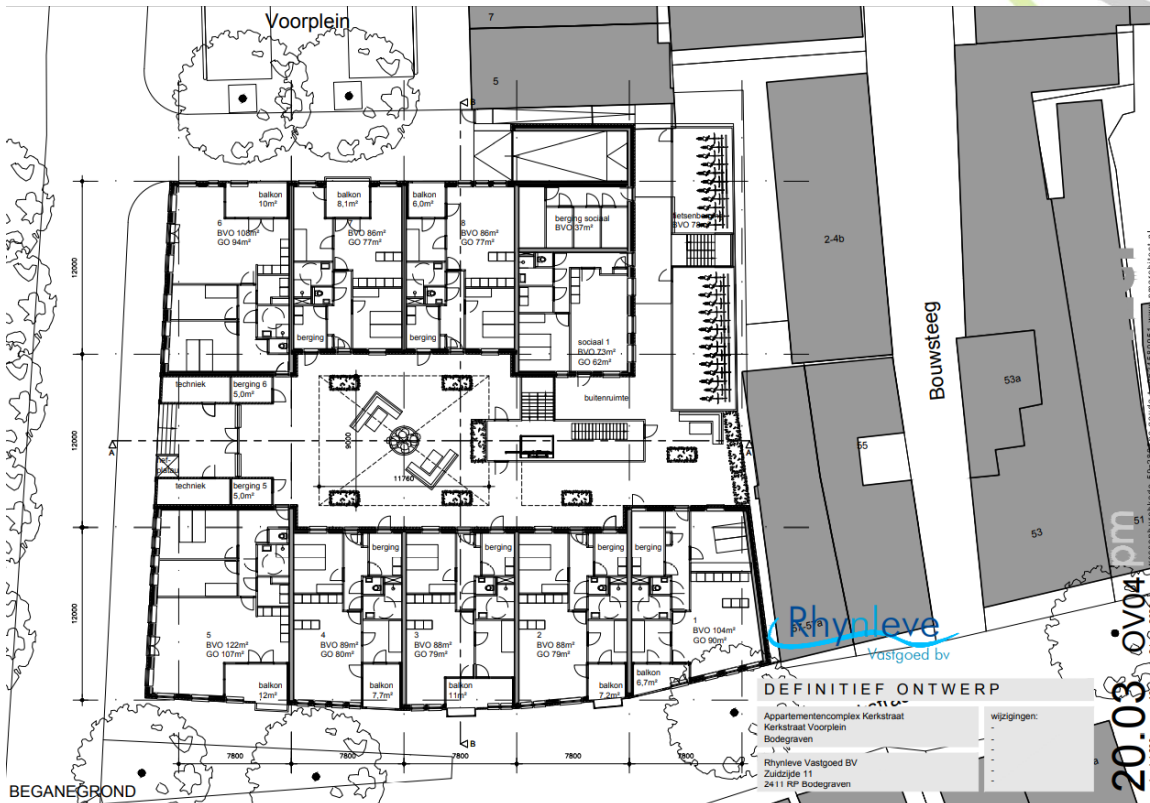

Figuur 5: Ontwerptekening van de nieuwe inrichting van het plangebied Voorplein. Bron: opdrachtgever



3 Onderzoeksresultaten beschermde gebieden

3.1 Wet natuurbescherming

3.1.1 Natura 2000

3.1.1.1 Algemeen

Het dichtstbijzijnde Natura 2000-gebied is Broekvelden, Vettenbroek en polder Stein op 3 kilometer ten zuiden van het plangebied (zie Figuur 6). Dit gebied heeft geen stikstofgevoelige habitats. Nieuwkoopse plassen & de Haeck is het dichtstbijzijnde Natura 2000-gebied met stikstofgevoelige habitats. Dit gebied bevindt zich op 3 kilometer ten noorden van het plangebied.

3.1.1.2 Stikstof

In de aanlegfase zal er gebruik gemaakt worden van machines die stikstof uitstoten. Ook zal er sprake zijn van bouwverkeer ten bate van dit project. Als gevolg hiervan is stikstofdepositie op nabijgelegen stikstofgevoelige habitats in de omgeving en daarbij behorende negatieve effecten niet op voorhand uit te sluiten. Een nadere beoordeling van de aanlegfase middels de AERIUS-berekening is derhalve nodig.

In de gebruiksfase zal er uitgegaan worden van gasvrije bebouwing (geen stikstofdepositie als gevolg van gasverbranding in het gebouw zelf), maar het gebruik van het plangebied zal wel veranderen (er kan mogelijk een verkeersaantrekkende werking zijn). Een nadere beoordeling middels de AERIUS-berekening is derhalve nodig.

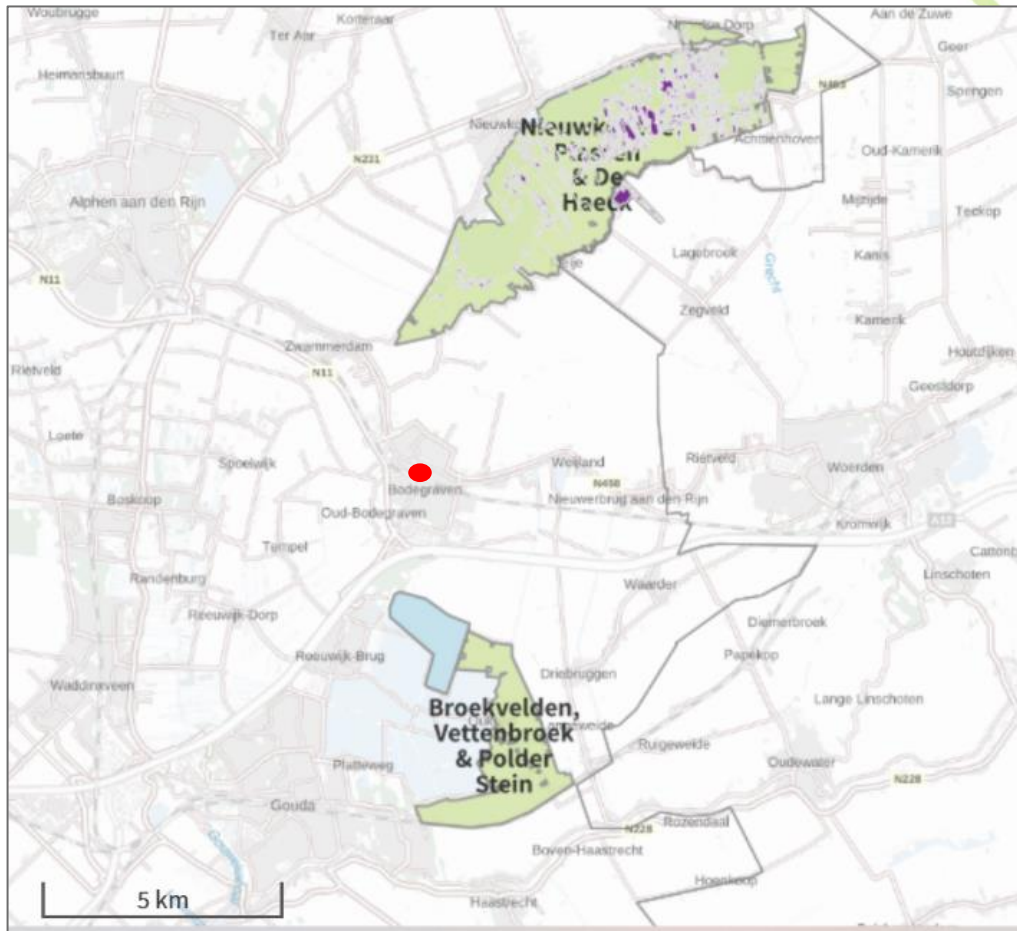

Figuur 6: Plangebied voorplein Bodegraven (rode stip) en de nabijgelegen Natura 2000 gebied Nieuwkoopse plassen en de Haek stikstofgevoelige habitats (paars). Bron: AERIUS calculator versie 2012.1

3.1.1.3 Overige verstoringvormen

Negatieve effecten als gevolg van overige verstoringvormen dan stikstofdepositie (zoals geluid, trillingen, verlichting, mechanische effecten of optische verstoring) zijn uitgesloten wegens de grote afstand tussen het plangebied en het dichtstbijzijnde Natura 2000-gebied.

3.2 Omgevingsverordening Zuid-Holland

3.2.1 Algemeen

Zie Figuur 7 voor de in de omgevingsverordening van Zuidholland beschermde gebieden in de omgeving van het plangebied.

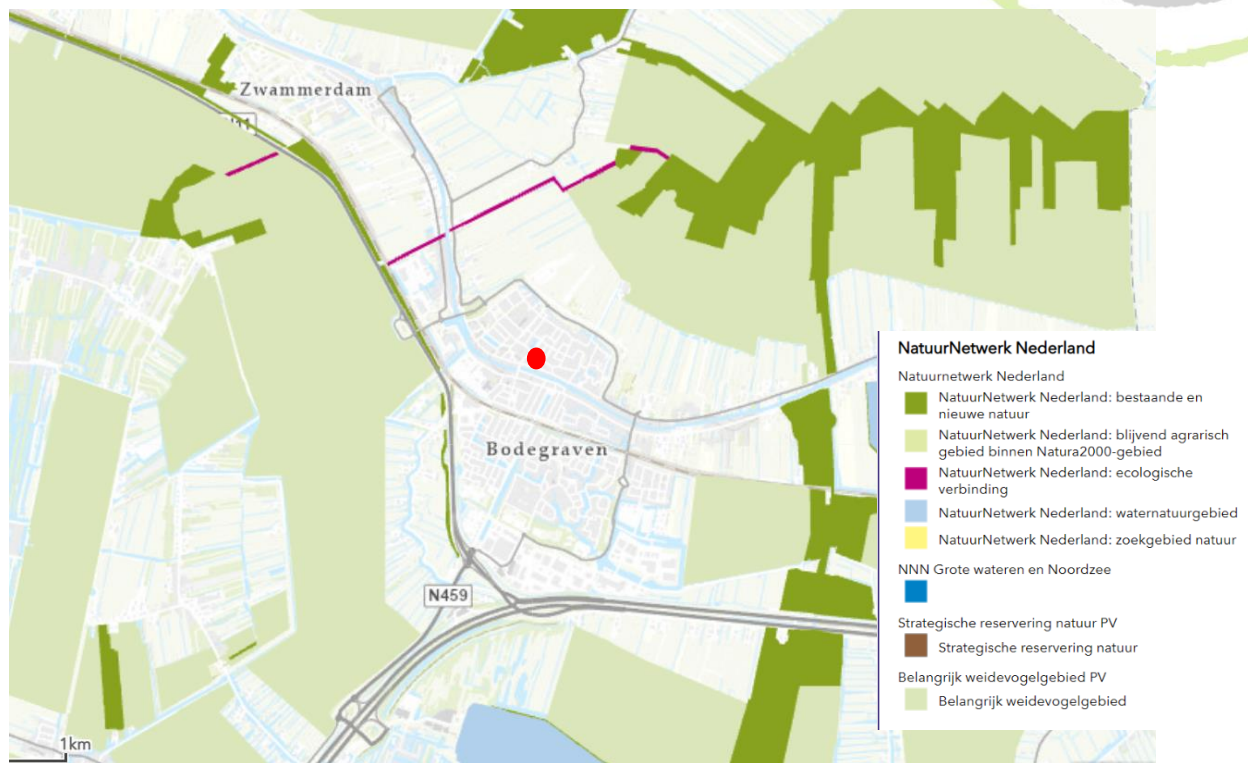

Figuur 7: Ligging plangebied Voorplein (rode stip) ten opzichte van in de omgeving aanwezige delen van het Natuurnetwerk Nederland, Strategische reservering natuur en Belangrijk weidevogelgebied. Bron: <https://pzh.maps.arcgis.com/apps/webappviewer>

3.2.2 Beschermingscategorie 1

3.2.2.1 Natuurnetwerk Nederland

Het plangebied is niet gelegen in het Natuurnetwerk Nederland (NNN), zie Figuur 7. Het dichtstbijzijnde onderdeel van het Natuurnetwerk Nederland (NNN) is de Meijevliet en Middewetering en omliggende graslanden aan de noordzijde van de bebouwde kom van Bodegraven. Dit natuurnetwerk ligt op circa 2 kilometer ten noorden van het plangebied⁸.

In de provincie Zuid-Holland is een toetsing van externe werking niet noodzakelijk. Nader (veld)onderzoek is niet noodzakelijk. De Omgevingsverordening Zuid-Holland wordt niet overtreden.

3.2.3 Beschermingscategorie 2

3.2.3.1 Belangrijk weidevogelgebied

Het plangebied is niet gelegen in een Belangrijk weidevogelgebied. Diverse polders ten westen, noorden en oosten van Bodegraven, op een afstand van circa 1 kilometer van het plangebied, zijn bestemd als 'Belangrijk weidevogelgebied'. In de provincie Zuid-Holland is een toetsing van externe werking niet noodzakelijk. Nader (veld)onderzoek is niet noodzakelijk. De Omgevingsverordening Zuid-Holland wordt niet overtreden.

⁸ <https://pzh.maps.arcgis.com/apps/webappviewer/index.html?id=698b578f8bf34f5ab624e1f2ae687199&extent=33428.9852%2C415026.1883%2C131473.1813%2C477053.1124%2C28992>



3.2.4 Strategische reservering natuur

Dichtstbijzijnde gebieden die aangewezen zijn voor Strategische reservering natuur betreffen enkele percelen bij het gehucht Bent, ten westen van Hazerswoude, op een afstand van circa 13 kilometer ten westen van het plangebied⁹. In de provincie Zuid-Holland is een toetsing van externe werking niet noodzakelijk. Nader (veld)onderzoek is niet noodzakelijk. De Omgevingsverordening Zuid-Holland wordt niet overtreden.

⁹ Vanwege de grote afstand niet op figuur 7 weergegeven.



4 Beschermd houtopstanden

4.1 Wet natuurbescherming

Er worden voor deze ontwikkeling geen bomen gekapt. Het onderdeel Houtopstanden van de Wet Natuurbescherming wordt daarom voor deze ontwikkeling niet overtreden.

Er worden in dit plangebied mogelijk enkele bomen gekapt. Het plangebied bevindt zich echter binnen de bebouwde kom van Bodegraven (zie Figuur 8). Vanwege de ligging van het plangebied binnen de bebouwde kom is de Wet natuurbescherming, onderdeel houtopstanden niet van toepassing.



Figuur 8: Het plangebied Voorplein gelegen binnen de bebouwde kom (gearceerd) van Bodegraven. Kaartbron: OpenTopo.

4.2 Omgevingsvergunning

Wellicht is voor het verwijderen van de bomen wel een omgevingsvergunning activiteit kappen van de gemeente nodig. In de bomenverordening van uw gemeente ligt vast voor welke houtopstanden deze vergunning nodig is.



5 Onderzoeksresultaten beschermde soorten

5.1 Soorten Vogelrichtlijn

5.1.1 Bronnenonderzoek

5.1.1.1 Nationale Databank Flora en Fauna

Tabel 1: Waargenomen vogels met jaarrond beschermde vaste rust- of verblijfplaatsen in de afgelopen 5 jaar binnen een afstand van 5 kilometer van het plangebied Voorplein. Bron: NDFP-uitvoerportaal, geraadpleegd op 25-10-2022

Soort	Beschermingscategorie
Boomvalk	Categorie 4
Buizerd	Categorie 4
Gierzwaluw	Categorie 2
Grote gele kwikstaart	Categorie 3
Havik	Categorie 4
Huismus	Categorie 2
Kerkuil	Categorie 3
Oehoe	Categorie 3
Ooievaar	Categorie 3
Ransuil	Categorie 4
Roek	Categorie 2
Slechtvalk	Categorie 3
Sperwer	Categorie 4
Steenuil	Categorie 1
Wespendief	Categorie 4
Zwarte wouw	Categorie 4

Categorie 1: Nesten die, behalve gedurende het broedseizoen ook buiten het broedseizoen in gebruik zijn als vaste rust- en verblijfplaats.
Categorie 2: Nesten van koloniebroeders die elk broedseizoen op dezelfde plaats broeden en die daarin zeer honkvast zijn of afhankelijk zijn van bebouwing.
Categorie 3: Nesten van vogels (niet-koloniebroeders), die elk broedseizoen op dezelfde plaats broeden en die daarin zeer honkvast zijn of afhankelijk van bebouwing.
Categorie 4: Vogels die jaar in jaar uit gebruik maken van hetzelfde nest en die zelf niet of nauwelijks in staat zijn een nest te bouwen.

5.1.2 Verkennend veldonderzoek

5.1.2.1 Jaarrond beschermde nesten

Het plangebied is geschikt voor vaste rust- en verblijfplaatsen van vogels met jaarrond beschermde nesten in gebouwen. Voor huismus zijn mogelijkheden in de woningen om vaste rust- en verblijfplaatsen te herbergen. De woningen met pannendaken zijn geschikt voor huismus. Huismus kan tot broeden komen onder de pannendaken van Pastorieplein 1 en Kerkstraat 69 en 71. Ook de ruimtes bij dakkapellen en loodflappen bieden geschikte ruimtes. Vanwege de geringe hoogte van de



gebouwen en het ontbreken van kantpannen op kopgevels, worden geen gierzwaluwen verwacht in het plangebied.

Potentieel essentieel functioneel leefgebied voor huismus is niet aanwezig binnen en grenzend aan het plangebied. Gazons, heggen, tuinen en voederplaatsen ontbreken. Tijdens het veldbezoek werden geen huismussen waargenomen en ook op de NDFF ontbreken waarnemingen.

Voor uilensoorten zoals kerkuil en steenuil herbergt het plangebied geen geschikte broedplaatsen (geen steenuil- en kerkuilnestkasten aanwezig, sterk urbane omgeving). Voor oehoe en ooievaar zijn geen geschikte plekken in het plangebied aanwezig. Nestkasten, nestpalen en ooievaarsnesten zijn afwezig binnen het plangebied. Voor slechtvalk is het plangebied ongeschikt. De bebouwing is voor deze soort te laag en er bevinden zich in het plangebied geen nestkasten gericht op deze soort. Grote gele kwikstaart wordt niet verwacht binnen het plangebied wegens het ontbreken van snelstromende watergangen. Nestplaatsen bevinden zich vaak onder bruggetjes of duikers nabij dit habitat. Een incidenteel foeragerende vogel op het dak kan niet worden uitgesloten.

Binnen de begrenzing van het plangebied zijn geen grote bomen of bosschages aanwezig die kunnen dienen als vaste rust- en verblijfplaats van vogels met jaarrond beschermde nesten. Daarnaast bevindt het plangebied zich in druk stedelijk gebied. Tijdens het verkennend veldonderzoek zijn in de bomen direct rondom het plangebied geen nesten waargenomen in bomen. Mede op basis hiervan kan aanwezigheid van soorten als ransuil, boomvalk, buizerd, havik, sperwer en roek worden uitgesloten.

5.1.2.2 Niet jaarrond beschermde nesten

Het plangebied is geschikt voor vogels met niet jaarrond beschermde nesten, zoals de spreeuw en eventueel boomkruiper, koolmees en pimpelmees. Er zijn geschikte invliegmogelijkheden onder de daken, maar ook nestkasten aan gevels en schuren voor deze soorten (zogenaamde Categorie 5-soorten). De directe omgeving van het plangebied is geschikt voor vogels met niet jaarrond beschermde nesten zoals ekster.

5.1.2.3 Algemene broedvogels

Het plangebied en directe omgeving zijn geschikt als voortplantingsplaats voor andere algemene broedvogels, zoals kauw, houtduif, Turkse tortel en merel. Algemene vogels kunnen ook tot broeden komen in bijvoorbeeld de bomen van het plangebied.

5.1.3 Effectbeoordeling en toetsing

5.1.3.1 Jaarrond beschermde nesten

Potentieel geschikte voortplantingsplaatsen of vaste rust- en verblijfplaatsen en essentieel leefgebied van soorten met jaarrond beschermde nesten in bebouwing zijn in het plangebied aanwezig. Huismus kan in de daken tot broeden komen. Door de voorgenomen sloopwerkzaamheden binnen het plangebied kunnen permanente schadelijke effecten optreden op eventueel aanwezige vaste rust- en verblijfplaatsen van huismus. Verbodsbepalingen Art. 3.1 lid 2 (zie Tabel 8) van de Wnb kunnen worden



overtreden. Nader veldonderzoek naar huismus is nodig om te bepalen of vaste rust- en verblijfplaatsen en/of essentieel functioneel leefgebied in het plangebied aanwezig zijn.

Het plangebied is voor overige soorten met jaarrond beschermde nesten ongeschikt. Negatieve effecten zijn op voorhand uit te sluiten. Nader onderzoek is niet noodzakelijk (zie Hoofdstuk 6).

5.1.3.2 Niet jaarrond beschermde nesten

Het plangebied is potentieel geschikt voor vaste rust- en verblijfplaatsen vogels met niet-jaarrond beschermde nesten. Vogels met niet-jaarrond beschermde nesten (Categorie 5) zijn vogels die weliswaar vaak terugkeren naar de plaats waar zij het jaar daarvoor hebben gebroed of de directe omgeving daarvan en die wel over voldoende flexibiliteit beschikken om, als de broedplaats verloren is gegaan, zich elders te vestigen. Deze zijn buiten het broedseizoen niet beschermd. Categorie 5-soorten zijn wel jaarrond beschermd als zwaarwegende feiten of ecologische omstandigheden dat rechtvaardigen. In dezen zijn er geen ecologische omstandigheden waardoor Categorie 5-soorten in het plangebied jaarrond beschermd dienen te zijn. Het betreft lokaal en regionaal algemene vogelsoorten. In de directe omgeving zijn voldoende geschikte structuren die als alternatief gebruikt kunnen worden.

Schadelijke effecten op bezette nesten van Categorie 5-soorten vogels door uitvoering van de werkzaamheden zijn te voorkomen (in gebruik zijnde vogelnesten mogen in principe nooit worden verstoord), zie Hoofdstuk 6.

5.1.3.3 Algemene vogels

Het plangebied en de directe omgeving van het plangebied zijn potentieel geschikt als voortplantingsplaats voor algemene vogels. Nesten van algemene vogels vallen alleen tijdens het broedseizoen onder de bescherming van de wet. Schadelijke effecten door uitvoering van de werkzaamheden op bezette nesten van algemene vogels zijn te voorkomen (in gebruik zijnde vogelnesten mogen in principe nooit worden verstoord), zie Hoofdstuk 6.



5.2 Soorten Habitatrichtlijn

5.2.1 Bronnenonderzoek

5.2.1.1 Nationale Databank Flora en Fauna

Tabel 2: Waargenomen Habitatrichtlijnsoorten in de afgelopen 5 jaar binnen een afstand van 5 kilometer van het plangebied. Voorplein Bron: NDFP-uitvoerportaal, geraadpleegd 25-10-2022

Soort	Soortgroep
Gewone dwergvleermuis	Zoogdieren - Vleermuizen
Gewone grootoorvleermuis	Zoogdieren - Vleermuizen
Laatvlieger	Zoogdieren - Vleermuizen
Meervleermuis	Zoogdieren - Vleermuizen
Rosse vleermuis	Zoogdieren - Vleermuizen
Ruige dwergvleermuis	Zoogdieren - Vleermuizen
Otter	Zoogdieren - Overig
Gevlekte witsnuitlibel	Libellen
Groene glazenmaker	Libellen
Rugstreepad	Amfibieën
Heikikker	Amfibieën
Vroedmeesterpad	Amfibieën
Gestreepte waterroofkever	Kevers
Platte schijfhoren	Weekdieren
Groenknolorchis	Vaatplanten

5.2.2 Verkennend veldonderzoek

5.2.2.1 Vleermuizen

De bebouwing binnen het plangebied biedt potentie voor vaste rust- en verblijfplaatsen van gebouwbewonende vleermuizen. De bebouwing in het plangebied bevat meerdere gaten en kieren zoals onder dakpannen en loodflappen, welke toegang geven tot ruimte onder het dak waar vleermuizen gebruik van kunnen maken. Bovendien is een deel van het plangebied (achterzijde Kerkstraat) niet te overzien en kunnen verblijfplaatsen daarom niet worden uitgesloten. De verwachte soorten zijn gewone dwergvleermuis, ruige dwergvleermuis, kleine dwergvleermuis, laatvlieger en meervleermuis. Het plangebied kan voor deze soorten potentieel een functie hebben als zomer-, kraam- en paar- en winterverblijfplaatsen (zie Tabel 4). Het laatste verblijftype (winterverblijfplaats) geldt voor enkele solitaire dieren. Massawinterverblijfplaatsen zijn in het plangebied uitgesloten door beperkte omvang, geringe hoogte en laag temperatuurregulerend vermogen van de bebouwing..

De bebouwing rondom het plangebied is eveneens potentieel geschikt voor de aanwezigheid van vaste rust- en verblijfplaatsen en voortplantingsplaatsen van gebouwbewonende vleermuizen in ruimtes onder dakpannen daken en open stootvoegen die toegang bieden tot de luchtpouw.



De paardenkastanje met holtes in het plangebied is ongeschikt voor boombewonende vleermuizen, zoals watervleermuis en rosse vleermuis, vanwege de sterk verlichte en drukke omgeving van de Kerkstraat (winkelstraat). De ruige dwergvleermuis zou wel een vaste rust- en verblijfplaats (paarverblijfplaats) kunnen betrekken in deze boom.

Tabel 3: De vleermuissoorten en bijbehorende ecologische functies die verwacht worden binnen het plangebied Voorplein.

Soort	Zomerverblijfplaats	Kraanverblijfplaats	Paarverblijfplaats	Winterverblijfplaats	Massawinter-verblijfplaats	Essentieel foerageergebied	Essentiële vliegroute
Gewone dwergvleermuis							
Ruige dwergvleermuis							
Kleine dwergvleermuis							
Laatvlieger							
Meervleermuis							
Watervleermuis							
Gewone grootoorvleermuis							
Rosse vleermuis							

Er zijn binnen het plangebied geen structuren (lijnvormige elementen, bijvoorbeeld een bomenrij) aanwezig die onderdeel kunnen zijn van een (essentiële) vliegroute¹⁰. In de omgeving zijn dit soort structuren wel aanwezig in de vorm van bomenrijen die grotere groenstructuren (bijvoorbeeld parken) aan elkaar verbinden. Wat betreft foerageergebied zijn er enkele groenstructuren aanwezig binnen het plangebied waar vleermuizen kunnen foerageren.

5.2.2.2 Overige zoogdieren

De aanwezigheid van otter kan op voorhand worden uitgesloten door de afwezigheid van open water binnen het plangebied.

5.2.2.3 Amfibieën en reptielen

Het plangebied is ongeschikt voor vaste rust- en verblijfplaatsen en voortplantingsplaatsen van rugstreeppad, vroedmeesterpad en heikikker. Geschikt voortplantingswater en/of zandige ondergrond

¹⁰ Een vliegroute is essentieel wanneer er geen goede alternatieve vliegroute is om vanuit de verblijfplaats het betreffende foerageergebied te bereiken dan wel dat er wel een alternatieve vliegroute is, maar het gebruik hiervan kost vergeleken met de originele vliegroute te veel energie (te ver omvliegen of te onbeschut). Een foerageergebied is van essentieel belang voor het functioneren van de verblijfplaats wanneer er geen alternatieve foerageergebieden zijn om de eventuele aantasting ervan op te vangen.



welke als overwinteringsplaats voor deze soorten kan dienen is afwezig binnen het plangebied. Ook is het plangebied is voor de soorten, vanwege de ligging in het centrum van Bodegraven, met veel doorgaande wegen, onbereikbaar voor de soorten die op circa 1,5 kilometer afstand van het plangebied voorkomen.

5.2.2.4 Libellen

Het plangebied is ongeschikt voor gevlekte witsnuitlibel en groene glazenmaker vanwege het ontbreken van oppervlaktewater. Het voorkomen van gevlekte witsnuitlibel en groene glazenmaker is daardoor uitgesloten in het plangebied.

5.2.2.5 Weekdieren

Voor platte schijfhoren is het plangebied ongeschikt, aangezien oppervlaktewater ontbreekt, waardoor het voorkomen van deze soort op voorhand kan worden uitgesloten.

5.2.2.6 Planten

Groenknolorchis komt voor op zonnige, soms licht beschaduwde, iets open plaatsen (vaak enigszins verstoorde plekken) op vrij natte, voedselarme, zwak zure tot kalkhoudende grond (laagveen, venig zand, venig leem, min of meer humeus zand en stenige grond). Vaak op plekken die in de winter zeer nat zijn (of zelfs onder water kunnen staan). Hierdoor kan aanwezigheid van groenknolorchis in het plangebied worden uitgesloten.

5.2.3 Effectbeoordeling en toetsing

Aanwezigheid van vleermuizen in gebouwen (gewone dwergvleermuis, ruige dwergvleermuis, kleine dwergvleermuis, laatvlieger en meervleermuis) is binnen het plangebied niet uit te sluiten. Deze soorten kunnen verblijfplaatsen in de daken van de panden. De werkzaamheden (sloop, nieuwbouw) kunnen invloed hebben op mogelijk aanwezige verblijfplaatsen. Potentieel essentieel functioneel leefgebied is niet in de omgeving van het plangebied aanwezig. Door de geruime afstand tussen groenstructuren en het plangebied zullen de geplande werkzaamheden geen effecten hebben op deze structuren. De verbodsbepalingen Art 3.5 lid 2 en 4 (zie Tabel 8) van de Wnb worden mogelijk overtreden. Nader onderzoek naar vaste rust- en verblijfplaatsen van vleermuizen is noodzakelijk (zie Hoofdstuk 6).

Het plangebied is voor overige soorten welke beschermd zijn onder de Habitatrichtlijn ongeschikt. Negatieve effecten zijn op voorhand uit te sluiten. Nader onderzoek is niet noodzakelijk.

5.3 Nationaal beschermde soorten

5.3.1 Bronnenonderzoek

5.3.1.1 Nationale Databank Flora en Fauna

Tabel 4: Waargenomen Nationaal beschermde soorten (Andere soorten § 3.3 Wnb) in de afgelopen 5 jaar binnen een afstand van 5 kilometer van het plangebied Voorplein. Bron: NDFP-uitvoerportaal, geraadpleegd 25-10-2022

Soort	Soortgroep	Provinciale vrijstelling	Soort	Soortgroep	Provinciale vrijstelling
Aardmuis	Zoogdieren	Ja	Ringslang	Reptielen	Nee

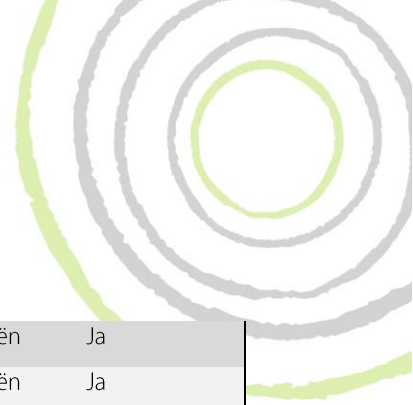

Bosmuis	Zoogdieren	Ja	Bastaardkikker	Amfibieën	Ja
Bunzing	Zoogdieren	Ja	Bruine kikker	Amfibieën	Ja
Dwergmuis	Zoogdieren	Ja	Gewone pad	Amfibieën	Ja
Dwergspitsmuis	Zoogdieren	Ja	Kleine watersalamander	Amfibieën	Ja
Egel	Zoogdieren	Ja	Meerkikker	Amfibieën	Ja
Haas	Zoogdieren	Ja	Grote vos	Dagvlinders	Nee
Hermelijn	Zoogdieren	Ja	Wolfskers	Vaatplanten	Nee
Huisspitsmuis	Zoogdieren	Ja	Vos	Zoogdieren	Ja
Konijn	Zoogdieren	Ja	Waterspitsmuis	Zoogdieren	Nee
Ree	Zoogdieren	Ja	Wezel	Zoogdieren	Ja
Rosse woelmuis	Zoogdieren	Ja	Woelrat	Zoogdieren	Ja
Boommarter	Zoogdieren	Nee	Veldmuis	Zoogdieren	Ja

5.3.2 Verkennend veldonderzoek

5.3.2.1 Zoogdieren

Het plangebied en de directe omgeving zijn potentieel geschikt voor algemene soorten waarvoor in Zuid-Holland een provinciale vrijstelling geldt. Dit betreft o.a. de egel en verschillende soorten (spits-) muizen. Bomen met holten en grote boomnesten zijn afwezig, waardoor aanwezigheid van vaste rust- en verblijfplaatsen en essentieel functioneel leefgebied van boomarter is uitgesloten. Het plangebied is door het ontbreken van grotere openingen in de gevels ongeschikt voor steenarter. Ook zijn van deze soort tijdens het veldbezoek geen sporen aangetroffen.

5.3.2.2 Amfibieën en reptielen

Het plangebied is ongeschikt voor Nationaal beschermde soorten amfibieën zijn uitgesloten wegens het ontbreken van geschikt habitat. Open water is in het plangebied niet aanwezig. Vaste rust- en verblijfplaatsen van ringslang kunnen op voorhand worden uitgesloten. Voor ringslang zijn broedhoppen die als voortplantingsplaats kunnen dienen afwezig binnen het plangebied.

5.3.2.3 Dagvlinders

Het plangebied herbergt geen geschikt habitat voor beschermde dagvlinders, zoals grote vos. Waardplanten en nectarplanten ontbreken.

5.3.2.4 Vaatplanten

Tijdens het verkennend veldonderzoek zijn geen beschermde planten aangetroffen. Daarnaast zijn geen oude (kalk-)muren – geschikt voor muurbloem of andere muurvegetatie – aanwezig in het plangebied. Wolfskers wordt op basis van het veldbezoek uitgesloten.



5.3.3 Effectbeoordeling en toetsing

Het plangebied is enkel geschikt voor Nationaal beschermde soorten waarvoor in de provincie Zuid-Holland een vrijstelling geldt, zoals algemene (spits)muizen, of egel. Negatieve effecten op deze soorten zijn niet op voorhand uit te sluiten, maar nader onderzoek naar deze soorten is niet noodzakelijk. Wel geldt te allen tijde de zorgplicht. Dit houdt in dat schadelijke effecten op soorten zoals gewone pad, bruine kikker, egel en muizen zoveel mogelijk dienen te worden voorkomen. Te denken valt aan het verplaatsen van dieren naar veilige locaties buiten het werkgebied indien zij aangetroffen worden tijdens de werkzaamheden, of daar direct aan voorafgaand.

Voor overige vrijgestelde en niet-vrijgestelde Nationaal beschermde soorten is het plangebied ongeschikt. Negatieve effecten zijn op voorhand uit te sluiten. Nader onderzoek is niet noodzakelijk.

5.4 Invasieve exoten

Tijdens het veldbezoek zijn geen invasieve exoten vastgesteld in het plangebied. Uitheemse duizendknopen, reuzenberenklauw en/of andere invasieve exoten zijn niet aanwezig.

6 Vervolgstappen

6.1 Algemeen

In voorliggend hoofdstuk wordt een overzicht gegeven van de op basis van de effectbeoordelingen benodigde nader onderzoeken en mogelijk verdere vervolgstappen.

6.2 Beschermde gebieden

In Tabel 5 is in een overzicht te vinden of en indien van toepassing welke vervolgstappen er genomen dienen te worden met betrekking tot beschermde gebieden. Er is aanvullend onderzoek nodig naar mogelijke bijdragen van stikstofdepositie als gevolg van de aanlegfase en gebruiksfase in de vorm van een AERIUS-berekening.

Tabel 5: Tabel met verwachte effecten van de ontwikkeling op beschermde gebieden en de te nemen vervolgstappen.

Type	Afstand tot plangebied	Negatief effect	Nader onderzoek	Mitigerende maatregelen	Ontheffing
Natura 2000	3	Mogelijk	Ja, AERIUS-berekening	Nader te bepalen	Nader te bepalen
Natuurnetwerk Nederland	2	Nee	Nee	Nee	Nee
Weidevogelleefgebied	1	Nee	Nee	Nee	Nee
Strategische Reservering Natuur	13	Nee	Nee	Nee	Nee
Beschermde houtopstanden	N.V.T.	Nee	Nee	Nee	Nee

6.3 Beschermde soorten

In Tabel 6 is een overzicht te vinden of en indien van toepassing welke vervolgstappen er genomen dienen te worden met betrekking tot beschermde soorten. Voor voorliggend plan is er nader onderzoek nodig naar de aanwezigheid van vaste rust- en verblijfplaatsen en essentieel functioneel leefgebied van huismus en vleermuizen.



Tabel 6: Mogelijk aanwezige beschermde soorten binnen het plangebied, de verwachte functies en te nemen vervolgstappen.

Beschermingsregime	Soortgroep	Soort	Geschikt / aanwezig	Functie	Negatief effect*	Nader onderzoek****	Ontheffing nodig	(Mittigerende) maatregelen (aantal)	
Vogelrichtlijn	Vogels met jaarrond beschermde nesten	Huismus	Ja	Vaste rust- en verblijfplaats en functioneel leefgebied	Mogelijk	Ja, door middel van 2 bezoeken in de periode 1 april – 15 mei, of 4 bezoeken tussen 20 maart en 20 juni. De tussenliggende tijd tussen de veldonderzoeken is minimaal 10 dagen.	Mogelijk	Mogelijk	
		Gierzwaluw	Nee	n.v.t	n.v.t	n.v.t	n.v.t	n.v.t	
		Boomvalk, Buizerd, Havik, Sperwer	Nee	n.v.t	n.v.t	n.v.t	n.v.t	n.v.t	n.v.t
		Kerkuil	Nee	n.v.t	n.v.t	n.v.t	n.v.t	n.v.t	n.v.t
		Steenuil	Nee	n.v.t	n.v.t	n.v.t	n.v.t	n.v.t	n.v.t
		Ransuil	Nee	n.v.t	n.v.t	n.v.t	n.v.t	n.v.t	n.v.t
		Overige soorten jaarrond beschermd nest	Nee	n.v.t	n.v.t	n.v.t	n.v.t	n.v.t	n.v.t
	Vogels met niet-jaarrond beschermde nesten (Categorie-5)	koolmees	Ja	Vaste rust- en verblijfplaats	Mogelijk	Nee	Nee	Ja, Algemene bescherming vogels**	
	Algemene vogels	houtduif	Ja	Vaste rust- en verblijfplaats	Mogelijk	Nee	Nee	Ja, Algemene bescherming vogels **	
Habitatrichtlijn	Vleermuizen (gebouwbewonend)	Gewone dwergvleermuis, Kleine dwergvleermuis, Ruige dwergvleermuis, Laatvlieger, Meervleermuis	Ja	Zomerverblijfplaats, paarverblijfplaats en kraamverblijfplaats	Mogelijk	Ja, in de periode 15 mei tot 15 juli door middel van 3 bezoeken en tussen 15 augustus en 15 september middels 2 bezoeken. De tussenliggende tijd tussen de veldonderzoeken is minimaal 20 dagen.	Mogelijk	Mogelijk	
	Vleermuizen (Boombewonend)	Ruige dwergvleermuis	Ja	Vaste rust- en verblijfplaats	Mogelijk	Ja, in de periode 15 mei tot 15 juli door middel van 3 bezoeken en tussen 15 augustus en 15 september middels 2 bezoeken. De tussenliggende tijd tussen de veldonderzoeken is minimaal 20 dagen.	Mogelijk	Mogelijk	
	Overig	Heikikker	Nee	n.v.t.	Nee	Nee	Nee	Nee	
		Rugstreepdad	Nee	n.v.t.	Nee	Nee	Nee	Nee	

		Groene glazenmaker/gevlekte witsnuitlibel	Nee	n.v.t.	Nee	Nee	Nee	Nee
		Platte schijfhoren	Nee	n.v.t.	Nee	Nee	Nee	Nee
		Grote vos	Nee	n.v.t.	Nee	Nee	Nee	Nee
Nationaal beschermd	Niet vrijgesteld	Waterspitsmuis	Nee	n.v.t.	Nee	Nee	Nee	Nee
		Steenmarter/boomarter, hermelijn/wezel/bunzing	Nee	n.v.t.	Nee	Nee	Nee	Nee
		Ringslang	Nee	n.v.t.	Nee	Nee	Nee	Nee
		Grote modderkruiper	Nee	n.v.t.	Nee	Nee	Nee	Nee
		Wolfskers	Nee	n.v.t.	Nee	Nee	Nee	Nee
	Vrijgesteld	Muizen, egel	Ja	Vaste rust- en verblijfplaats, Essentieel leefgebied	Mogelijk	Nee	Nee	Ja, Zorgplicht***
		amfibieën	n.v.t.	Nee	Nee	Nee	Nee	n.v.t.
Invasieve exoten		Nee						

*Een negatief effect is bepaald op basis van de aanwezige potenties en de getoetste maatregelen uit paragraaf 3.3.

** Algemene bescherming vogels: Tijdens de werkzaamheden dient rekening gehouden te worden met broedvogels. Schadelijke effecten op in gebruik zijnde nesten van vogels zijn te voorkomen door buiten het broedseizoen te werken (buiten grofweg de periode 1 maart – 15 augustus). Werken binnen het broedseizoen is enkel mogelijk indien er geen in gebruik zijnde nesten worden verstoord. Indien er binnen het broedseizoen gewerkt wordt is voorafgaand aan de werkzaamheden een controle door een deskundig ecoloog noodzakelijk. Bij aanwezigheid van in gebruik zijnde nesten dienen in samenspraak met een deskundig ecoloog de mogelijkheden bekeken te worden. Eventuele verwijdering van beplanting vindt plaats buiten de broedperiode van de aanwezige soorten (die globaal loopt van 1 maart tot 15 augustus).

*** Zorgplicht algemeen: De zorgplicht dient altijd in acht genomen te worden. De zorgplicht houdt in dat iedereen 'voldoende zorg' in acht moet nemen voor alle in het wild voorkomende dieren en planten (en dus niet alleen de beschermde) en hun leefomgeving. Concreet betekent dit dat wanneer wordt vermoed dat door handelingen of nalaten geen nadelige gevolgen voor flora of fauna kunnen mogen worden veroorzaakt. Verplicht is dergelijk handelen achterwege te laten (voor zover zulks in redelijkheid kan worden gevraagd) en alle maatregelen te nemen die die negatieve gevolgen kunnen voorkomen beperken of ongedaan te maken. In de praktijk zal dus wanneer men in het werkkerrein een egel of gewone pad aantreft, deze buiten het werkkerrein geplaatst dient te worden of de kans moet krijgen om op eigen kracht het werkkerrein te verlaten.

****De aanpak voor het nader veldonderzoek is conform de eisen die het bevoegd gezag hieraan stelt (Kennisdocumenten en Vleermuisprotocol 2021).

6.4 Onderzoeksperioden

In Tabel 7 is een overzicht te vinden van de perioden waarin aanvullend onderzoek mag plaatsvinden. Ook zijn het aantal veldbezoeken aangegeven (in de praktijk kunnen veldbezoeken van verschillende soorten mogelijk gecombineerd worden).

Tabel 7: De onderzoeksperioden voor het benodigde nader onderzoek. De cijfers in de tabel geven het aantal benodigde bezoeken weer. Samengesteld op basis van het Vleermuisprotocol 2021 en de kennisdocumenten.

Soort	Januari	Februari	Maart	April	Mei	Juni	Juli	Augustus	September	Oktober	November	December
AERIUS Berekening	1											
Huismus				1								
Gewone dwergvleermuis						1	1	1	1	1		
Ruige dwergvleermuis				1	1	1	1	1	1	1		
Laatvlieger						1	1	1	1	1		
Meervleermuis						1	1	1	1	1		
Berekening/rapportage	1											
Nestplaats/Essentieel leefgebied	1											
Massawinterverblijfplaats	1											
Zomerverblijfplaats	1											
Zomer-/Kraamverblijfplaats	1											
Massawinter- en paarverblijfplaats	1											
Paarverblijfplaats	1											

6.5 Ontheffing

Een ontheffing Wet Natuurbescherming is noodzakelijk in de volgende gevallen

- Indien er een bijdrage in stikstofdepositie wordt vastgesteld
- Wanneer er vaste rust- en verblijfplaatsen of essentieel functioneel leefgebied van huismus en vleermuizen aanwezig zijn en deze functies door de werkzaamheden niet kunnen worden ontzien.

De initiatiefnemer dient in het bezit te zijn van een ontheffing Wet Natuurbescherming voordat met versturende werkzaamheden kan worden gestart. Ook dienen dan mitigerende maatregelen te worden getroffen. Hierbij kan bijvoorbeeld worden gedacht aan het plaatsen van tijdelijke voorzieningen.

De doorlooptijd van de stikstofvergunning is op dit moment onbekend. U komt alleen in aanmerking voor een vergunning als uw project voldoet aan 1 of meer voorwaarden¹¹:

- Door uw activiteit zal de stikstofdepositie lager zijn of gelijk blijven ten opzichte van de huidige situatie.
- Als uw activiteit zorgt voor een toename van de stikstofdepositie, neemt u ook maatregelen waardoor de stikstofdepositie omlaag gaat. Belangrijk is dat de totale stikstofdepositie uiteindelijk lager is dan in de huidige situatie.
- U maakt gebruik van extern salderen: overhevelen van een toestemming voor stikstofuitstoot van een stoppend bedrijf naar uw project. De toestemming geldt voor maximaal 70% van de stikstofuitstoot van het stoppende bedrijf.
- Uit een ecologische toets blijkt dat de stikstofuitstoot van uw activiteit niet leidt tot aantasting van een Natura 2000-gebied.
- Uw activiteit kent een groot maatschappelijk belang en voldoet aan de ADC-toets:
 - (A) geen alternatieven
 - (D) dwingende noodzaak
 - (C) voldoende compenserende maatregelen

De doorlooptijd van de ontheffingsaanvraag is maximaal 20 weken (maar hier wordt in de praktijk vaak van afgeweken). Een ontheffingsaanvraag wordt op hoofdlijn getoetst aan de volgende criteria:

- Afwezigheid van reële alternatieven (planning, werkwijze, locatie).
- Wettelijk belang van de werkzaamheden (verschilt per beschermingscategorie).
- Tenslotte mag de ingreep geen afbreuk doen aan de staat van instandhouding van de soort. Dit is onder andere afhankelijk van de ruimtelijke spreiding van de soort in de directe omgeving. Dit kan worden voorkomen door het treffen van voldoende mitigerende/compenserende maatregelen.

¹¹ https://www.noord-holland.nl/Loket/Producten_en_Diensten/Producten_op_alfabet/S/Stikstofdepositie_melden

7 Conclusies

In opdracht van Rhybleve Vatsgoed heeft Ecoresult B.V. een quickscan uitgevoerd voor het plangebied genaamd: Voorplein, Bodegraven. De aanleiding voor dit verzoek betreft de voorgenomen sloop en nieuwbouw binnen het plangebied. Deze voorgenomen ontwikkelingen kunnen schadelijke effecten hebben op beschermde soorten en natuurgebieden.

Uit voorliggende quickscan is gebleken dat:

- Gebiedsbescherming
 - Wet Natuurbescherming
 - Een bijdrage van stikstofdepositie als gevolg van de gebruiksfase van dit project niet op voorhand is uit te sluiten.
 - Overige effecten (geluid, trillingen, verlichting, mechanische effecten of optische verstoring) op Natura2000 kunnen op voorhand worden uitgesloten
 - Provinciale Verordening Zuid-Holland
 - Effecten op beschermde gebieden onder de Provinciale Verordening Zuid-Holland kunnen op voorhand worden uitgesloten.
 - Gemeentelijke kaarten
 - Effecten op gemeentelijk beschermde gebieden kunnen op voorhand worden uitgesloten.
 - Houtopstanden
 - Het onderdeel Houtopstanden van de Wet Natuurbescherming wordt daarom voor deze ontwikkeling niet overtreden.
- Beschermde soorten
 - Negatieve effecten op de volgende beschermde soorten en functies niet op voorhand zijn uit te sluiten
 - Huismus: vaste rust- en verblijfplaatsen en essentieel functioneel leefgebied
 - Vleermuizen (gewone dwergvleermuis, ruige dwergvleermuis en laatvlieger): vaste rust- en verblijfplaatsen (zomerverblijfplaats, paarverblijfplaats en kraamverblijfplaats).
 - Negatieve effecten op overige soorten die vallen onder de bescherming van de Vogelrichtlijn, Habitatrichtlijn, of die nationaal beschermd zijn kunnen op voorhand worden uitgesloten.

Aanvullend onderzoek (zie hoofdstuk 7) is noodzakelijk om vast te stellen of deze potentiële natuurwaarden aanwezig zijn binnen het plangebied, en om te bepalen of de werkzaamheden negatieve effecten zullen hebben. Is dit het geval, dan dient mogelijk een ontheffing Wet Natuurbescherming te worden aangevraagd, en dienen er mitigerende maatregelen te worden getroffen.

8 Geraadpleegde bronnen

8.1 Literatuur

Kennisdocumenten soorten

- Anoniem, 2022. Kennisdocument Huismus. BIJ12
- Anoniem, 2017. Kennisdocument Gewone dwergvleermuis. BIJ12
- Anoniem, 2017. Kennisdocument Ruige dwergvleermuis. BIJ12

Vleermuisprotocol 2021

- Anoniem, 2021. Vleermuisprotocol 2021. Vleermuisvakberaad Netwerk Groene Bureaus, Zoogdiervereniging

8.2 Internet

Beschermde gebieden & soorten

- <https://pzh.maps.arcgis.com/apps/webappviewer/index.html?id=698b578f8bf34f5ab624e1f2ae687199&extent=33428.9852%2C415026.1883%2C131473.1813%2C477053.1124%2C28992>
- <https://calculator.aerius.nl/calculator/?locale=nl>

Kadastrale Kaarten

- <https://bagviewer.kadaster.nl/lvbag/bag-viewer/index.html>

Nationale Databank Flora en Fauna

- <https://ndff-ecogrid.nl/>

Natuurwetgeving

- www.rvo.nl
- <https://omgevingsdiensthaaglanden.nl/aanvraag-wet-natuurbescherming.html>

PDOK – Publieke Dienstverlening op de Kaart

- <http://pdokviewer.pdok.nl>

Bijlage 1 - Foto-impressie plangebied



Pastorieplein 3 Foto F van der Lans Ecoresult BV



Pastorieplein 3 Foto F van der Lans Ecoresult BV. De 2 platanen ervoor horen bij het plangebied

XXXXXXXX



Kerkstraat. Paardenkastanje voor winkelpand 63-67. Foto F. van der Lans | Ecoresult BV



Kerkstraat. Valse Christusdoorn voor winkelpand 61. Foto F. van der Lans | Ecoresult BV

Bijlage 2 - Toelichting onderzoekskader

Wet natuurbescherming

De Wet Natuurbescherming (Wnb) regelt de bescherming van beschermde natuurgebieden (Natura 2000) en regelt de soortbescherming. De provincies zijn voor de Wet Natuurbescherming het bevoegd gezag en regelen tevens de vergunning en ontheffingen. De bescherming van de Wet Natuurbescherming is grofweg op te delen in drie categorieën.

Bescherming van gebieden

De Wnb richt zich met de bescherming van natuurgebieden uitsluitend op de Natura 2000-gebieden. De verschillende Natura 2000-gebieden zijn deels aangewezen voor specifieke Vogelrichtlijnsoorten, Habitatrichtlijnsoorten en/of habitattypen. Invloeden (ook van buiten het Natura 2000-gebied) mogen deze instandhoudingsdoelstellingen niet in gevaar brengen. Daarnaast mag de oppervlakte van het Natura 2000-gebied niet worden aangetast.

Toetsing stikstofemissies Natura 2000

Sinds 2 november 2022 is de partiële vrijstelling van de Natura 2000-vergunningplicht voor de gevolgen van stikstofdepositie door bij AMvB aangewezen activiteiten van de bouwsector komen te vervallen. Als gevolg hiervan is de werkwijze van vóór 1 juli 2021 omtrent stikstofdepositie in de gebruiksfase weer actueel geworden. De effecten van stikstofuitstoot, en de daarbij behorende stikstofdepositie dienen daarom weer getoetst te worden aan de Natura 2000 instandhoudingsdoelstellingen, al dan niet door middel van een AERIUS-berekening. Ook stikstofemissies als gevolg van de gebruiksfase zoals bewoning, gebruik van een utiliteitsgebouw of verkeersaantrekkende werking dienen wel getoetst te worden aan de Natura 2000 instandhoudingsdoelstellingen, al dan niet door middel van een AERIUS-berekening.

Indien er sprake is van stikstofdeposities (>0,00 mol/ha/jaar) op stikstofgevoelige habitats in Natura2000-gebieden is er sprake van een vergunningsplicht.

Bescherming van soorten

De Wnb onderscheidt drie verschillende beschermingsregimes, met elk hun eigen verbodsbepalingen (zie Tabel 8). De eerste twee categorieën zijn gebaseerd op de door de Europese Unie opgestelde Vogelrichtlijn (uit 1979) en de Habitatrichtlijn (uit 1992). Het derde beschermingsregime betreft soorten die niet op Europees niveau beschermd zijn, maar wel op landelijk niveau: de Nationaal beschermde soorten (in de wet aangeduid als "andere soorten").

Voor de soorten binnen dit beschermingsregime geldt een onderzoeksplicht, en bij negatieve effecten een ontheffingsplicht. De provincies kunnen aangeven of zij soorten uit deze lijst willen vrijstellen van ontheffingsplicht. Naar deze soorten is nader onderzoek of een ontheffing niet nodig, wel geldt te allen tijde de zorgplicht. Deze zorgplicht houdt in dat men bij werkzaamheden met mogelijk negatief effect op planten en dieren, maatregelen dient te nemen (binnen wat redelijkerwijs van men verwacht kan worden) om onnodige schade aan planten of dieren te voorkomen¹².

¹² Ministerie van Economische zaken (2016) Soortenbescherming bij ruimtelijke ingrepen

Tabel 8: De verbodsbepalingen behorende bij de verschillende beschermingsregimes zoals opgenomen in de Wet natuurbescherming.

Beschermingsregime soorten Vogelrichtlijn § 3.1 Wnb	Beschermingsregime soorten Habitatrichtlijn § 3.2 Wnb	Beschermingsregime Nationaal beschermde soorten (andere soorten) § 3.3 Wnb
Art 3.1 lid 1 Het is verboden in het wild levende vogels opzettelijk te doden of te vangen.	Art 3.5 lid 1 Het is verboden soorten in hun natuurlijke verspreidingsgebied opzettelijk te doden of te vangen.	Art 3.10 lid 1a Het is verboden soorten opzettelijk te doden of te vangen.
Art 3.1 lid 2 Het is verboden opzettelijk nesten, rustplaatsen en eieren van vogels te vernielen of te beschadigen, of nesten van vogels weg te nemen	Art 3.5 lid 4 Het is verboden de voortplantingsplaatsen of rustplaatsen van dieren te beschadigen of te vernielen.	Art 3.10 lid 1b Het is verboden de vaste voortplantingsplaatsen of rustplaatsen van dieren opzettelijk te beschadigen of te vernielen.
Art 3.1 lid 3 Het is verboden eieren te rapen en deze onder zich te hebben.	Art 3.5 lid 3 Het is verboden eieren van dieren in de natuur opzettelijk te vernielen of te rapen.	Niet van toepassing
Art 3.1 lid 4 en lid 5 Het is verboden vogels opzettelijk te storen, tenzij de storing niet van wezenlijke invloed is op de staat van instandhouding van de desbetreffende vogelsoort.	Art 3.5 lid 2 Het is verboden dieren opzettelijk te verstoren.	Niet van toepassing
Niet van toepassing	Art 3.5 lid 5 Het is verboden plantensoorten in hun natuurlijke verspreidingsgebied opzettelijk te plukken en te verzamelen, af te snijden, te ontwortelen of te vernielen.	Art 3.10 lid 1c Het is verboden plantensoorten in hun natuurlijke verspreidingsgebied opzettelijk te plukken en te verzamelen, af te snijden, te ontwortelen of te vernielen

Bescherming van houtopstanden

De bescherming van houtopstanden betreft voornamelijk een voortzetting van de Boswet en richt zich op de instandhouding van het bosareaal. Bij houtopstanden groter dan 10 are of 20 rijbomen en gelegen buiten de bebouwde kom geldt een meldplicht, herplantplicht en mogelijke oplegging van een kapverbod. Deze voorwaarden zijn tevens van kracht als het slechts een deel van de houtopstand groter dan 10 are of 20 bomen in een rij betreft. Het onderdeel beschermde houtopstanden heeft geen betrekking op:

- houtopstanden binnen de bij besluit van de gemeenteraad vastgestelde grenzen van de bebouwde kom;
- houtopstanden op erven of in tuinen;
- fruitbomen en windschermen om boomgaarden;
- naaldbomen, kennelijk bedoeld om te dienen als kerstbomen, indien niet ouder dan twintig jaar;
- kweekgoed;
- uit populieren of wilgen bestaande:
 - wegbepantingen;
 - beplantingen langs waterwegen;
 - eenrijige beplantingen langs landbouwgronden.
- het dunnen van een houtopstand;
- uit populieren, wilgen, essen of elzen bestaande beplantingen die kennelijk zijn bedoeld voor de productie van houtige biomassa, indien zij:
 - ten minste eens per tien jaar worden geoogst;
 - bestaan uit minstens tienduizend stoven per hectare per beplantingseenheid, zijnde een aaneengesloten beplanting die niet wordt doorsneden door onbeplante stroken breder dan twee meter, en zijn aangelegd na 1 januari 2013.

Omgevingsverordening Zuid-Holland

In de provinciale Omgevingsverordening is vastgelegd welke gebieden vanuit Nederlandse wetgeving worden beschermd. Onderdeel van de beschermde gebieden in de Omgevingsverordening is het NatuurNetwerk Nederland (NNN). Het Natuurnetwerk Nederland betreft een netwerk aan gebieden en verbindingzones die tezamen één geheel vormen en de Nederlandse natuurgebieden verbinden. Het NNN is verankerd in de bestemmingsplannen waarin de regels uit de provinciale Omgevingsverordening Zuid-Holland zijn verwerkt.

Het ruimtelijke beleid voor het NNN kent het “nee, tenzij” principe wat inhoudt dat ruimtelijke ontwikkelingen binnen het NNN niet zijn toegestaan tenzij deze geen schadelijke effecten op de aanwezige (natuur)waarden hebben. Deze waarden zijn vastgelegd als de “wezenlijke kenmerken en waarden” van het NNN. Elke provincie heeft zelf de regie over de invulling van deze kenmerken en waarden. In tegenstelling tot Natura 2000 is toetsing van externe effecten op de aanwezige kenmerken en waarden in de provincie Zuid- Holland niet van toepassing. Provincies zijn vrij dit nader in te vullen.

Naast het NNN kunnen provincies gebieden planologisch beschermen. In de provincie Zuid-Holland betreft dit Belangrijke weidevogelgebieden en de Strategische Reservering Natuur. In sommige provincies zijn deze gebieden vervlochten binnen het kader van het NNN en geldt hiervoor eenzelfde toetsingskader.